



新竹縣市私立娃娃國托嬰中心

新竹縣竹北市成功二街 116 號 03-6587686

新竹市東區光復路一段 343 號 03-5643563

家長入園手冊及須知

～歡迎您加入娃娃國托嬰中心

內容說明		
一	關於娃娃國托嬰中心	設立宗旨
		設立目的
		托育理念
二	新生須知	入園準備物品明細
		收退費說明
		門禁管理及接送辦法
三	基本資料表	幼兒健康狀況調查表
四	未滿 3 歲兒童托育公共及準公共化服務費用說明(托育補助)	
五	嬰幼兒託藥流程及託藥單	
六	法定傳染疾病處理流程	

設立宗旨

娃娃國托嬰中心以愛為基礎，以父母無私的關懷做為鷹架，一一引導並建構寶寶的想像力，啟發寶寶無限的創造力～這就是娃娃國托嬰中心創立的宗旨。

設立目的

- ✿ 提供寶寶充分生理、心理照顧，並協助寶寶完成各階段之發展，並依其個別需求諮詢及協助
- ✿ 提供有益寶寶身心健全發展之相關服務
- ✿ 協助家長申請新竹縣市政府公共事務補助款項及保險
- ✿ 協助瞭解小家庭照顧寶寶上的困難並讓家長專心投入工作
- ✿ 協助寶寶發展愛與信任的人際關係，藉以養成寶寶健全的人格品德
- ✿ 適齡、適所照顧寶寶，讓孩子在溫暖的環境中，像小樹一樣地成長茁壯

托育理念

站在同理心的角度，娃娃國知道家長對寶寶的擔憂及呵護，為了讓家長安心及放心，娃娃國托嬰中心準備了遠端監視系統，並開放家長線上即時觀看，讓您可以看到娃娃國的托育環境，與娃娃國一同參與寶寶每天的進步。

娃娃國的環境～

娃娃國準備安全、舒適的托育環境，全園的軟、硬體設施皆依新竹縣市政府的法規設置，每日老師也會細心的為環境、玩具及教具進行清洗，夜間也有固定的時間進行全園的紫外線殺菌燈進行消毒，讓寶寶每天都在乾淨的環境中玩耍。

娃娃國的全方位托育～

娃娃國重視每位寶寶各個階段的需求，安排適齡的課程，給予不同的照護及學習，全力啟蒙寶寶，讓寶寶每天的生活，過得多采多姿。利用環境引導寶寶身體動作、社會情緒、語言溝通、認知探索的發展及生活自理的養成。以最靠近生活的方式教導寶寶開心探索，創造學習。



新竹縣市私立娃娃國托嬰中心 入園準備物品

親愛的家長：

為了幫助您與小寶貝輕鬆順利融入娃娃國這個大家庭，請您依年齡層參考以下列表準備寶寶入園的物品，若您對物品有任何的疑問，歡迎您隨時與我們聯絡，老師們會為您解說。

寶寶入園準備物品

類別	項目	年齡	0-11 個月	12-22 個月	22 個月以上
食品	奶粉 (母乳寶寶可免帶)		1 罐	1 罐	1 罐
個人用品	紗布巾		4-6 條	/	/
	奶瓶(210ML 以上)		3 個	1 個	1 個
	儲奶瓶(母乳寶寶)		1 個	/	/
	尿布		1 包	1 包	1 包
	水杯(吸管式)		/	1 個	1 個
	濕紙巾(厚)		3 包	3 包	2 包
	衛生紙		/	/	1 包
	口水圍兜		3 件	3 件	2 件
	吃飯圍兜(防水材質)		/	1 件	1 件
	姓名貼		1 份	1 份	1 份
	安撫奶嘴(請視情況給予)		1 個	1 個	/
清潔保養	凡士林或屁屁膏		1 瓶	1 瓶	1 瓶
	牙刷及漱口杯		/	1 組	1 組
	醫療口罩		/	1 盒	1 盒
服裝	寶寶內衣/紗布衣		3 件	/	/
	上衣/包屁衣		2 件	3 件	3 件
	褲子		2 件	3 件	3 件
	襪子		2 雙	2 雙	2 雙
	肚圍(夏天使用)		1 件	1 件	1 件
	背心(冬天使用)		1 件	1 件	1 件
寢具	睡袋(冬季)		/	1 件	1 件
	被子(夏季)		2 件	2 條	2 條
	枕頭		1 件	1 件	1 件
其它	書包(A4 大小)		1 個	1 個	1 個

寢具每週五請家長帶回清洗，並於次週週一帶回娃娃國

寶寶食器 (奶瓶和水杯) 自 110 年 8 月起開始帶回讓家長自行清洗消毒，隔日請務必帶回讓寶寶使用

入園應備文件

- 寶寶個人資料（請仔細載明寶寶的個人資料及父母雙方聯絡電話）
- 寶寶健康手冊
- 報名收據

其它配合事項

1. 請不要讓寶寶攜帶或配戴貴重物品，或者是有危險性、對寶寶有傷害性的物品。
2. 寶寶若出現攻擊行為，老師會先以口頭勸導，如有累犯，將施以暫時休息方式告誡。
3. 在學習過程中，寶寶們偶爾會出現輕微的碰撞及衝突，娃娃國相信老師會用「嚴以律己，寬以待人」的方式來處理，請家長放心。
4. 家長申訴管道：
 - (1) 可透過聯絡簿與老師進行溝通
 - (2) 接送時立即向老師反應
 - (3) 透過電話告知主任及園長
 - (4) 園長林慧玲私人手機 0928-249950



新竹縣市私立娃娃國托嬰中心 收退費相關辦法

☘ 收費標準：

一、報名費：為園務行政處理費用，園方代購之物品在離園時可向園方申請領回。

二、費用：

托育費用：請於報到前 30 日內依契約內容項目繳交費用。請家長完成轉帳後於聯絡簿內告知轉帳後五碼並繳回月費袋。完成上述程序後娃娃國會立即開立收款憑據，若未收到收款憑據請告知老師。**托育終止須於停托前一個月以書面(聯絡簿)通知園方，若臨時提出托育終止，將依雙方簽立之定型化契約進行相關退費作業。**每月 25 號前園方會發放繳費通知，請家長依內容指示付費，若對費用有任何疑問，請務必於繳費前通知娃娃國。

延托費：以衛生福利部公告之托育人員薪資收費。

逾時費：以衛生福利部公告之托育人員薪資收費。

三、娃娃國為新竹縣市政府參與準公共化托育機構之托嬰中心，符合準公共化托育補助資格者請務必於入園 15 日內備齊相關文件(相關文件請查閱本手冊之準公共化托育費用補助申請須知及相關流程)，經新竹縣市政府社會處審核資格後會進行撥款作業，其間程序大約是 1 至 2 個月，**於每月月底撥款至指定的郵局帳戶中。**

☘ 請假退費說明：

假別	舉例說明	退費說明
病假	腸病毒或衛生福利部疾病管制署公告之法定傳染疾病(請於醫師診斷證明書載明病因)	參照衛生福利部 109 年 9 月 24 日預告訂定「托嬰中心定型化契約應記載及不得記載事項(草案)」第 17 點，兒童罹患本部疾病管制署公告之法定傳染病、腸病毒或其他傳染病，或配合停托者，依請假、配合停托之日數退還平均月費之一定比例或固定金額，惟不得少於百分之四十(平均月費係以學期註冊費除以六個月，加上月費之總和計算)。
其它	非上述疾病請假者	退餐費一日 50 元。
	未經說明無故不入園者	不退費。
	1. 天災(如遇颱風) 等不可抗力之因素 2. 年度消毒	不退費。



新竹縣市私立娃娃國托嬰中心

接送與門禁管理相關辦法

本中心非經嬰幼兒法定監護人之同意，不得將嬰幼兒交由任何人員帶離本中心。若嬰幼兒之法定監護人因故須延後托育時間或須請他人接送時，請事先以聯絡簿或電話告知娃娃國。為維護寶寶的安全，娃娃國有權請接送人出示身份證明文件（如身份證或有照片之健保卡）。若非嬰幼兒之法定監護人且並未配合出示上述證明身份文件、未滿十八歲者，娃娃國依兒童及少年福利與權益保險法指示可當面拒絕，並立即通知社福主管機關或警察機關介入協助處理。

為維護本中心嬰幼兒的安全及權益，請家長務必遵守下列各項。

一、接送時間：

（一）上午送托：請依各園之約定時間後送托。

（二）下午接回：請依各園之約定時間前接回，逾時則加收延托及逾時費用。

二、接送人員：以契約書上之法定監護人或上述指示之約定人員親赴本中心接送嬰幼兒。

三、接送流程：

（一）上午送托：送嬰幼兒入中心時，早班人員先測量體溫並記錄，父母向早班老師或該班老師交待嬰幼兒早上進食情況及身體狀況；並將寶寶物品交給早班老師或該班老師。如現場人員忙碌時，請家長務必耐心等待一會兒。

（二）下午接回：約定接送人員務必注意個人衛生清潔，待晚班接待老師確認接送人員，有異於常態之處會立即通報主管並記錄。約定接送人員待晚班接待老師交代嬰幼兒該日狀況後方可帶嬰幼兒離園。

四、其他狀況：

（一）約定接送人員如無法於指定時間接回，請立即通知娃娃國；若娃娃國無法聯繫到監護人或經通知仍不接回嬰幼兒時，我方將立即通報新竹縣市政府社會處予以妥善安置，家長不得有異議。

（二）如家長臨時委由非契約書上約定接送人員來接回，請務必依循新竹縣市私立娃娃國托嬰中心接送與門禁管理相關辦法。經我方身分核對確認後，始可帶嬰幼兒離開。

（三）接送嬰幼兒時請加強注意交通安全，並盡量靠邊妥當停放汽、機車，避免影響週邊交通順暢及安全。

（四）若嬰幼兒因故將晚到或請假請提前告知，或盡量於每日早上 10:00 分前打電話知會本中心（[竹北園電話 03-6587686](tel:03-6587686)／[竹科園電話 03-5643563](tel:03-5643563)）。

五、門禁安全管理：

為維護本中心嬰幼兒、員工、設施及財產之安全，特訂本中心門禁管理要點。

（一）參觀訪客及一般訪客注意事項：

1. 為維護嬰幼兒健康及不影響嬰幼兒作息、情緒的情況，請事先以電話預約參觀日期及時間。

目前因疫情影響，參觀時間有異動，請來賓事先以電話預約參觀日期及時間。

**竹科園參觀時間為週二至週四中午 12:00 至 13:30。

**竹北園參觀時間為週二至週四中午 13:30 至 14:30。

2. 來訪者請主動告知訪客來意及訪視對象。
3. 接待人員對來訪者有任何疑問，可請來訪者出示身分證明文件（如國民身分證或有照片的健保卡）。
5. 非必要請一律於行政區洽訪，並確實執行 75%酒精消毒、戴口罩、量體溫。
6. 如有身體不適情況，如發燒、急性上呼吸道感染、腸胃炎、皮膚感染或法定傳染性疾病者，請勿入園參觀。
7. 疫情期間請訪客留下聯絡資料，以備後續如需追蹤事宜，以利相關單位查訪。

(二) 本中心門禁管制及人員物品進出管理注意事項：

1. 團體來訪則於事先將預定時間、身分及人數、經負責人同意，屆時再由娃娃國指定人員招待。
2. 設備維修人員請事先預約並由行政人員協助處理。

(三) 下列人員不得進入本中心：

1. 推銷人員。
2. 無法提出上述身份證明文件的人員。
3. 未事先提出預約申請的人員。
4. 身體不適的人員。

娃娃國托嬰中心 寶寶離園標準作業流程

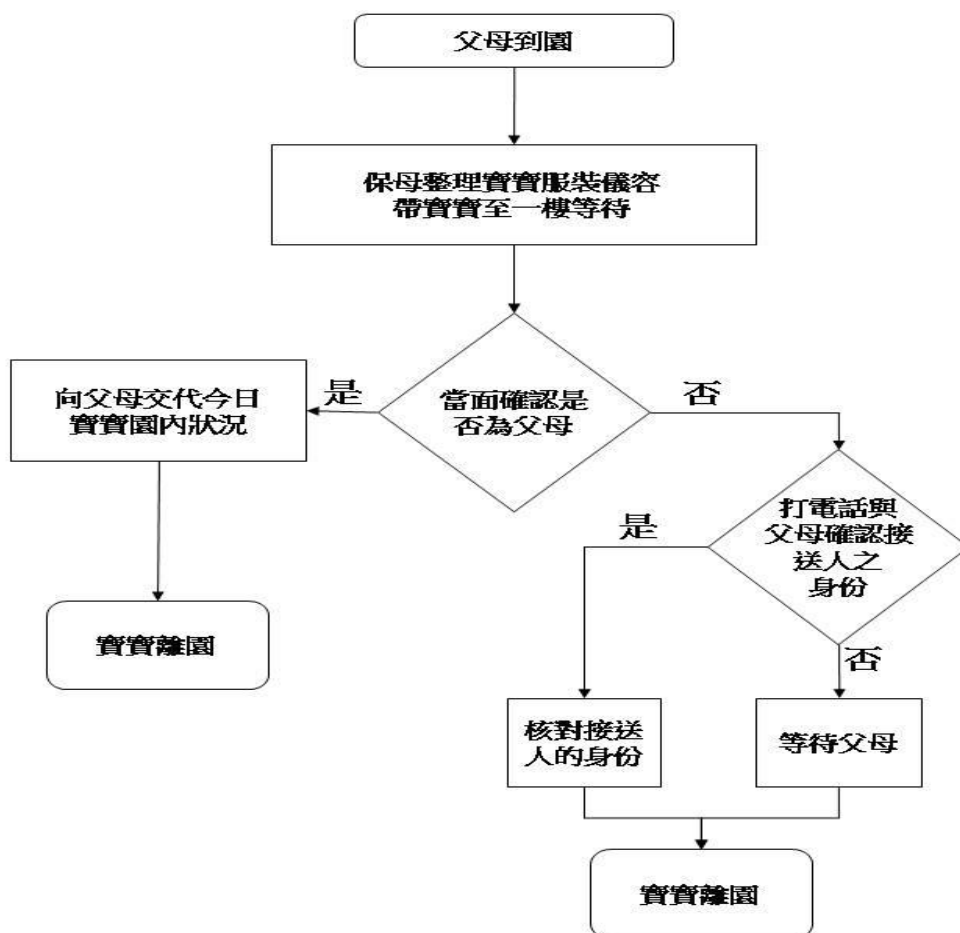

幼兒健康狀況調查表

幼兒姓名：	乳名：	入園日期：
幼兒身份證字號：	性別：	
出生年月日：	**請詳實填寫以利進行團保	
現居地址：		
身高：	體重：	頭圍：
		
父親姓名：	身份證字號：	聯絡電話：
母親姓名：	身份證字號：	聯絡電話：
監護人姓名：	身份證字號：	聯絡電話：
為維護最高托育品質，以利娃娃國盡照顧之責，請監護人詳細填寫下列資料		
新生兒篩檢報告 <input type="checkbox"/> 正常 <input type="checkbox"/> 異常，異常請說明：		
有無過敏體質 <input type="checkbox"/> 無 <input type="checkbox"/> 有，請於下方勾選：		
過敏類別： <input type="checkbox"/> 食物 <input type="checkbox"/> 藥物 <input type="checkbox"/> 塵蹣 <input type="checkbox"/> 動物 <input type="checkbox"/> 其它（請詳加說明）		
新生兒篩檢是否有出現下列病症： <input type="checkbox"/> 無 <input type="checkbox"/> 有（請圈選 早產／唐氏症／腦性麻痺／癲癇／熱性痙攣／蠶豆症／先天性心臟病 ADHD／蕁麻疹／異位性皮膚炎／聽障／視障／發展遲緩） <input type="checkbox"/> 其它（請詳加說敘述）		
是否住過院： <input type="checkbox"/> 無 <input type="checkbox"/> 有，請說明原因：		
是否曾接受外科手術治療： <input type="checkbox"/> 無 <input type="checkbox"/> 有，請說明原因：		
是否有添加副食品： <input type="checkbox"/> 無 <input type="checkbox"/> 有，種類為：		
照顧應注意事項：		
家長簽名：		填寫日期：

承辦專線

新竹縣社會處聯絡電話 (03)5352386

新竹市社會處聯絡電話 (03)5518101

受理單位

1. 有簽訂準公共化契約之托育人員所屬居家托育服務中心
2. 有簽訂準公共化契約之合法立案托嬰中心

申報期限

委託人自托育事實發生日起十五日內，應申報表所列項目備齊文件，向直轄市、縣(市)政府提出協助支付服務費用之申報，其核定日期自托育事實發生之日起算；逾期申報者，以資料備齊送達之日起算。

申辦資格及金額

衛福部配合行政院核定「我國少子女化對策計畫」，自107年8月起於全國推動「擴大0-未滿2歲育兒津貼」及「托育公共化及準公共政策」，運用津貼與補助實質減輕家長育兒負擔，並展現政府願意與家庭一起承擔照顧責任。為落實總統「0至6歲國家一起養政策」，將自110年至113年持續擴大照顧量能，並朝強化整體托育服務品質的方向精進。

0-2歲以下 嬰幼兒篇

今(111)年8月起，
托育補助與育兒津貼，每月再增加**1,500元**

- ◆年齡：0-2歲以下。
- ◆申領條件：最近年度家庭綜合所得稅率未達20%。
- ◆托育補助及育兒津貼擇一領取。

★ 方案一 | 托育補助再提高
送托到公設民營托嬰中心、公共托育家園、準公共托嬰中心及準公共保母

◆申領方式：由送托單位協助申請補助。

今年8月起		每月補助家長	
送托類別	公托/家園	準公共保母及托嬰中心	
第一輪補助	5,500元	8,500元	
第二輪補助	6,500元	9,500元	
第三輪以上補助	7,500元	10,500元	

★ 方案二 | 育兒津貼再加發
未簽約私立托嬰中心、保母/自己照顧

◆申領方式：採「郵寄」或「遞送」到幼兒戶籍地的鄉(鎮、市、區)公所申請。

今年8月起		每月補助家長	
第一輪補助		5,000元	
第二輪補助		6,000元	
第三輪以上補助		7,000元	

2-5歲以下 幼兒篇

今(111)年8月起，
就學費用**減更少**，津貼**達加倍**！

- ◆年齡：2-5歲以下(滿2歲至106年9月2日以後出生)。
- ◆就學補助及育兒津貼擇一領取。

★ 方案一 | 就學費用再降低
就讀公立、非營利、準公共幼兒園

◆申領方式：入學即減免費用，低/中低收入子女「免費」，家長不用申請。

今年8月起	家長每月繳費		
	公立	非營利	準公共
出生第一次			
第一輪月繳	1,000元	2,000元	3,000元
第二輪月繳	免費	1,000元	2,000元
第三輪以上月繳	免費	免費	1,000元

★ 方案二 | 育兒津貼再加發
保母/自己照顧、就讀一般私立幼兒園

◆申領方式(今年7月是否領取育兒津貼)：
 *有領取：直接郵寄，家長不用提出申請，核定後次月撥入家長帳戶。
 *沒有領取：家長可以線上申請，或採「郵寄」或「遞送」到幼兒戶籍地的鄉(鎮、市、區)公所申請，核定後次月撥入家長帳戶。

◆申領條件：最近年度家庭綜合所得稅率未達20%。

今年8月起		每月補助家長	
第一輪補助		5,000元	
第二輪補助		6,000元	
第三輪以上補助		7,000元	

5歲~入國小前 幼兒篇

◆為鼓勵5歲以上幼兒提早入學，降低就學費用，以銜接國小義務教育。

★ 方案一 | 就學費用再降低
就讀公立、非營利、準公共幼兒園

◆補助同2-5歲以下。

★ 方案二 | 就學補助再提高
就讀一般私立幼兒園(今年8月起作業方式育兒津貼)

◆申領方式(今年7月是否領取育兒津貼)：
 *今年7月已有領取育兒津貼者：直接郵寄，家長不用提出申請，核定後次月撥入家長帳戶。
 *今年7月沒有領取育兒津貼者：家長可以線上申請，或採「郵寄」或「遞送」到幼兒戶籍地的鄉(鎮、市、區)公所申請，核定後次月撥入家長帳戶。
 線上申請網址：<https://e-service.k12ea.gov.tw>

◆申請資料：申請表、幼兒及申請人(父母或監護人)的身分證明文件、金融機構帳戶影本及其他佐證資料。

今年8月起		每月補助家長	
第一輪補助		5,000元	
第二輪補助		6,000元	
第三輪以上補助		7,000元	

試算補助金額

教育服務 LINE

應備文件

1. 申請表。
2. 申請人及兒童之身分證明文件(如戶口名簿)。
3. 簽訂之托育服務契約書。
4. 父母或兒童之郵局帳簿影本。
5. 其他證明文件(如：低收入戶、中低收入戶、第 2、3 名以上子女等)。



一、育兒津貼/托育補助不排富

• 育兒津貼不排富 ➡ 約有3.74萬名6歲以下幼兒受益
(含5歲未就學給補助)

• 托育補助不排富 ➡ 約有0.45萬名2歲以下幼兒受益

2023年1月新制施行後，6歲以下全面照顧

總計約103萬名幼兒受益

幼兒委藥流程

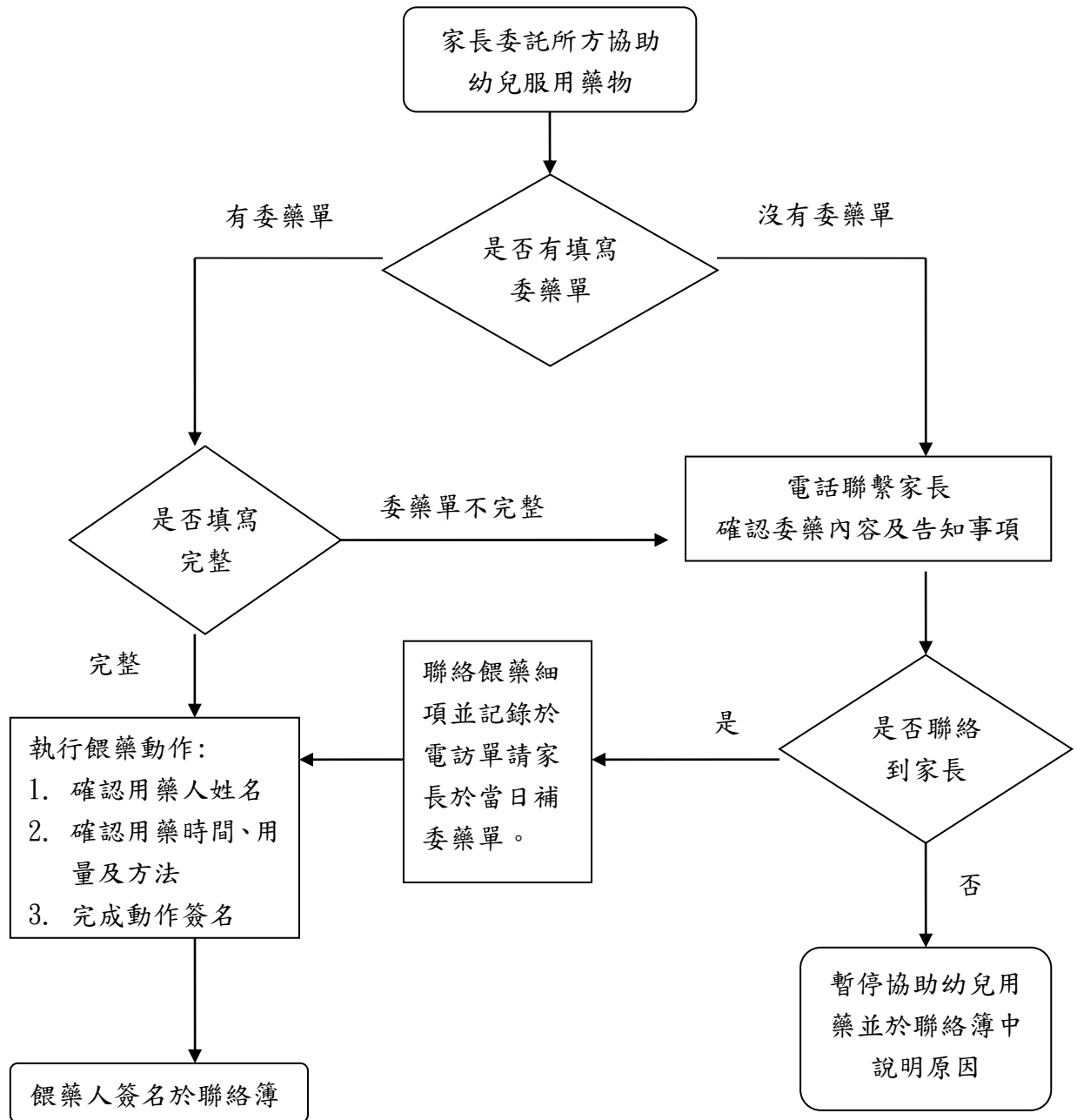

幼兒託藥單

娃娃國托嬰中心 服藥委託單				娃娃國托嬰中心 服藥委託單				娃娃國托嬰中心 服藥委託單			
我已充分瞭解以下的用藥內容及其藥性，並委託娃娃國用藥。				我已充分瞭解以下的用藥內容及其藥性，並委託娃娃國用藥。				我已充分瞭解以下的用藥內容及其藥性，並委託娃娃國用藥。			
寶寶姓名： 委託人簽名： 1.內用藥：				寶寶姓名： 委託人簽名： 1.內用藥：				寶寶姓名： 委託人簽名： 1.內用藥：			
日期	時間1	時間2	時間3	日期	時間1	時間2	時間3	日期	時間1	時間2	時間3
2.用藥內容： <input type="checkbox"/> 藥粉 <input type="checkbox"/> 藥水____CC <input type="checkbox"/> 其它，請說明：				2.用藥內容： <input type="checkbox"/> 藥粉 <input type="checkbox"/> 藥水____CC <input type="checkbox"/> 其它，請說明：				2.用藥內容： <input type="checkbox"/> 藥粉 <input type="checkbox"/> 藥水____CC <input type="checkbox"/> 其它，請說明：			
3.發燒 _____℃時請服用 <input type="checkbox"/> 藥粉 <input type="checkbox"/> 藥水____CC 與正常用藥需間隔____小時				3.發燒 _____℃時請服用 <input type="checkbox"/> 藥粉 <input type="checkbox"/> 藥水____CC 與正常用藥需間隔____小時				3.發燒 _____℃時請服用 <input type="checkbox"/> 藥粉 <input type="checkbox"/> 藥水____CC 與正常用藥需間隔____小時			
4.外用藥： <input type="checkbox"/> 眼藥（左眼、右眼） <input type="checkbox"/> 皮膚藥 <input type="checkbox"/> 外傷藥 <input type="checkbox"/> 其它，請仔細註明				4.外用藥： <input type="checkbox"/> 眼藥（左眼、右眼） <input type="checkbox"/> 皮膚藥 <input type="checkbox"/> 外傷藥 <input type="checkbox"/> 其它，請仔細註明				4.外用藥： <input type="checkbox"/> 眼藥（左眼、右眼） <input type="checkbox"/> 皮膚藥 <input type="checkbox"/> 外傷藥 <input type="checkbox"/> 其它，請仔細註明			
*1.跨週請重寫委藥單 *2.時間不固定請每天寫新的委藥單				*1.跨週請重寫委藥單 *2.時間不固定請每天寫新的委藥單				*1.跨週請重寫委藥單 *2.時間不固定請每天寫新的委藥單			
娃娃國托嬰中心 服藥委託單				娃娃國托嬰中心 服藥委託單				娃娃國托嬰中心 服藥委託單			
我已充分瞭解以下的用藥內容及其藥性，並委託娃娃國用藥。				我已充分瞭解以下的用藥內容及其藥性，並委託娃娃國用藥。				我已充分瞭解以下的用藥內容及其藥性，並委託娃娃國用藥。			
寶寶姓名： 委託人簽名： 1.內用藥：				寶寶姓名： 委託人簽名： 1.內用藥：				寶寶姓名： 委託人簽名： 1.內用藥：			
日期	時間1	時間2	時間3	日期	時間1	時間2	時間3	日期	時間1	時間2	時間3
2.用藥內容： <input type="checkbox"/> 藥粉 <input type="checkbox"/> 藥水____CC <input type="checkbox"/> 其它，請說明：				2.用藥內容： <input type="checkbox"/> 藥粉 <input type="checkbox"/> 藥水____CC <input type="checkbox"/> 其它，請說明：				2.用藥內容： <input type="checkbox"/> 藥粉 <input type="checkbox"/> 藥水____CC <input type="checkbox"/> 其它，請說明：			
3.發燒 _____℃時請服用 <input type="checkbox"/> 藥粉 <input type="checkbox"/> 藥水____CC 與正常用藥需間隔____小時				3.發燒 _____℃時請服用 <input type="checkbox"/> 藥粉 <input type="checkbox"/> 藥水____CC 與正常用藥需間隔____小時				3.發燒 _____℃時請服用 <input type="checkbox"/> 藥粉 <input type="checkbox"/> 藥水____CC 與正常用藥需間隔____小時			
4.外用藥： <input type="checkbox"/> 眼藥（左眼、右眼） <input type="checkbox"/> 皮膚藥 <input type="checkbox"/> 外傷藥 <input type="checkbox"/> 其它，請仔細註明				4.外用藥： <input type="checkbox"/> 眼藥（左眼、右眼） <input type="checkbox"/> 皮膚藥 <input type="checkbox"/> 外傷藥 <input type="checkbox"/> 其它，請仔細註明				4.外用藥： <input type="checkbox"/> 眼藥（左眼、右眼） <input type="checkbox"/> 皮膚藥 <input type="checkbox"/> 外傷藥 <input type="checkbox"/> 其它，請仔細註明			
*1.跨週請重寫委藥單 *2.時間不固定請每天寫新的委藥單				*1.跨週請重寫委藥單 *2.時間不固定請每天寫新的委藥單				*1.跨週請重寫委藥單 *2.時間不固定請每天寫新的委藥單			

法定傳染疾病處理流程

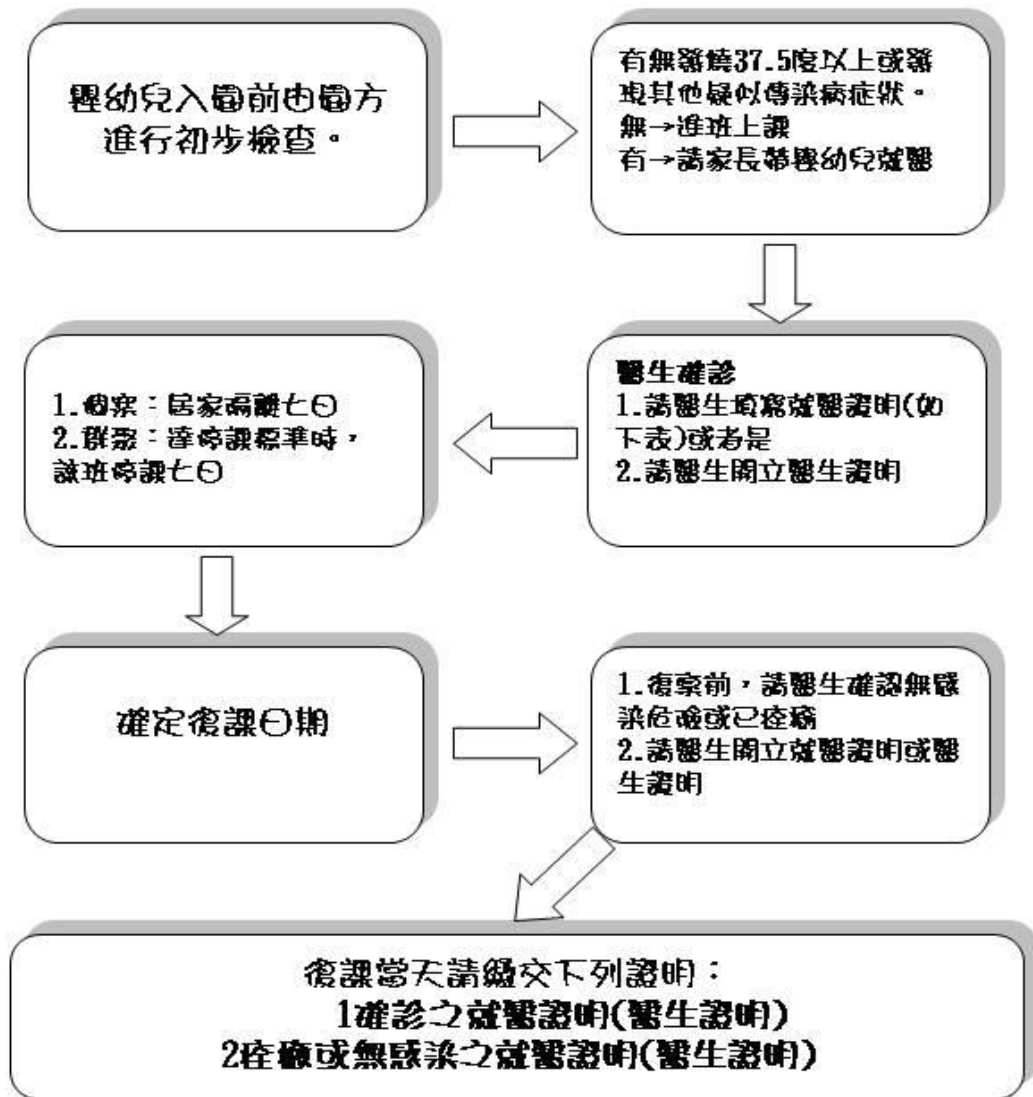

- 請詳閱並填妥下列回條，並於當日入園繳回娃娃國。
- 就醫證明表格請重複影印使用。

家長姓名：_____ 寶寶姓名：_____

我已詳閱並了解娃娃國托嬰中心上述之「法定傳染疾病處理流程」，在以守護每位寶貝健康成長的期許下，配合娃娃國托嬰中心的規範，並於就醫及復課時主動檢附所需之相關文件。

中華民國 _____ 年 _____ 月 _____ 日

新竹縣市私立娃娃國托嬰中心

寶寶就醫回條

家長留存單

基本資料：

姓名：	出生日期：
身份證字號：	聯絡電話：
家長姓名：	

醫師檢查結果：

- 腸病毒 頭蝨 疥瘡 水痘 流感
急性出血性結膜炎（紅眼症）腸胃炎（腹瀉／嘔吐／以上皆是）
上呼吸道感染（發燒／咳嗽／喉嚨發炎／呼吸急促）
其它

醫生建議：

- 建議休息 天 須再觀查，建議在家休息至症狀解除
可正常上學，建議配戴口罩
可正常上學，但需進行藥物治療，服藥日期：_____月_____日起至_____月_____日
其他建議：

**疾管局建議，水痘當皮疹出現後至少應停止上學五天，或是停學至水疱變乾為止，（疑似）腸病毒感染時，建議自發病日起算請假一至二星期。另依新竹縣市政府腸病毒停課公告辦理。

院所名稱：_____醫師簽章：_____就診日期：_____

.....

學校留存單

基本資料：

姓名：	出生日期：
身份證字號：	聯絡電話：
家長姓名：	

醫師檢查結果：

- 腸病毒 頭蝨 疥瘡 水痘 流感
急性出血性結膜炎（紅眼症）腸胃炎（腹瀉／嘔吐／以上皆是）
上呼吸道感染（發燒／咳嗽／喉嚨發炎／呼吸急促）
其它

醫生建議：

- 建議休息 天 須再觀查，建議在家休息至症狀解除
可正常上學，建議配戴口罩
可正常上學，但需進行藥物治療，服藥日期：_____月_____日起至_____月_____日
其他建議：

**疾管局建議，水痘當皮疹出現後至少應停止上學五天，或是停學至水疱變乾為止，（疑似）腸病毒感染時，建議自發病日起算請假一至二星期。另依新竹縣市政府腸病毒停課公告辦理。

院所名稱：_____醫師簽章：_____就診日期：_____